Info breve

Associazione Città alpina dell'anno
Verein Alpenstadt des Jahres e.V.
Association Ville des Alpes de l'Année
Društvo Alpsko mesto leta

Marzo 2011

» Partner nel progetto Interreg "Alpstar"
» Osservatore ufficiale della Convenzione delle Alpi
» Aperto "l'Anno della Città alpina"
» Idrija ha un nuovo programma energetico
» Mostra: Anno Domini 1511
» Cambiamento climatico: nuovo sito
» Manuale per la sostenibilità
» Brig-Glis riduce di 22.000 tonnellate le emissioni di CO2
» L'European Energy Award assegnato a Sonthofen
» Il parlamento dei giovani a Herisau
» Maribor sperimenta un servizio di skibus gratuiti
» Alla ricerca di strategie per l'adattamento al cambiamento climatico
» Bando di gara per il programma Smart Cities
» Manifestazioni e concorsi
» Consigli bibliografici

Dall'associazione

Partner nel progetto Interreg "Alpstar"

Programma Alpine Space 'Alpstar': raggiungere la neutralità climatica delle Alpi entro il 2050.

L'Associazione potrebbe per la prima volta diventare partner in un progetto Interreg: alla fine del mese di febbraio il segretariato ha presentato la documentazione per la seconda fase. Nel mese di giugno verranno approvati da dieci a dodici dei 18 progetti giunti alla fase finale della selezione. Con Alpstar le "Città alpine" disporrebbero di mezzi e di contatti per promuovere scambi con esperti e interlocutori con idee affini, per sviluppare le proprie strategie per il clima e per rendere concreto il piano d'azione per il clima della Convenzione delle Alpi.

Il progetto "Alpstar - Toward Carbon Neutral Alps - Make best Practice Minimum Standard" punta a raggiungere la neutralità climatica per le Alpi entro il 2050. A questo scopo, una prima fase prevede di raccogliere le principali risultanze di progetti ormai conclusi e gli interventi di successo, anche provenienti dalle "Città alpine". Alcuni di questi verranno presentati alla conferenza internazionale di apertura, nel mese di ottobre 2011, che l'Associazione organizzerà in collaborazione con la città di Chambéry. Ognuna delle dodici regioni pilota elaborerà un piano d'azione. Bolzano/I e Idrija/SI faranno parte di una di queste regioni pilota previste dal progetto. Ci saranno anche delle linee guida e raccomandazioni per i decisori a livello regionale, alpino ed europeo. I risultati del progetto infine verranno presentati nell'ambito di tre workshop organizzati dall'Associazione.
Alpstar, se confermato, avrà inizio nel mese di luglio 2011 e si concluderà nel dicembre 2013. Il budget complessivo dei partner è di circa due milioni di Euro. L'Associazione avrà a disposizione 156.880 Euro, il 24% dei quali è rappresentato da mezzi propri.

Osservatore ufficiale della Convenzione delle Alpi

Roko Žarni¢, Ministro sloveno per l'ambiente (a sinistra) cede la presidenza della Convenzione alpina a Robert Reich ambasciatore svizzero in Slovenia (a destra).

Nel corso della XI Conferenza delle Alpi, che ha avuto luogo in data 8 e 9 marzo 2011 a Brdo presso Ljubljana, in Slovenia, l'Associazione "Città alpina dell'anno" ha ufficialmente ottenuto lo status di osservatore. L'Associazione potrà così partecipare alle riunioni del Comitato permanente e alla Conferenza delle Alpi, che si tiene ogni due anni. Le "Città alpine" sono prive di diritto di voto, ma hanno la possibilità di sottoporre le loro proposte direttamente ai decisori politici. E, tramite risoluzioni, le "Città alpine" possono esercitare una pressione politica sulle Parti contraenti.
"In questi organi una rappresentanza delle città è indispensabile", afferma Hubert Buhl. Perché le loro esigenze sono poco considerate, mentre sono proprio le città alpine ad avvicinare la Convenzione delle Alpi ai cittadini e a renderla concreta. "Le reti comunali devono perciò essere sostenute da finanziamenti europei o da un fondo comune per promuovere la diffusione di progetti di successo nello spirito della Convenzione delle Alpi". Tutto ciò migliorerebbe anche l'accettazione della Convenzione stessa.
Fra le altre organizzazioni con lo status di osservatori nella Convenzione delle Alpi vi sono Euromontana, Club Arc Alpin, il Comitato scientifico internazionale per la ricerca nelle Alpi ISCAR e CIPRA Internazionale.
Fonte: www.alpconv.org/theconvention/conv07_it.htm

Dalla "Città alpina dell'anno 2011"

Aperto "l'Anno della Città alpina"

Idrija: Una cittadina con ambiziosi progetti per la protezione del clima.

Il riconoscimento per lo sviluppo sostenibile è stato assegnato alla città slovena Idrija in particolare per l'impegno nella protezione del clima. L'8 febbraio a Idrija si è svolta la cerimonia di apertura di questo anno che si prevede essere colmo di iniziative. Nell'anno di "Città alpina" Idrija intende proseguire i progetti già avviati, come il mercato dei contadini con prodotti biologici locali, ma anche accogliere e lanciare nuove idee: la città lavora a un programma di approvvigionamento energetico locale basato sulle fonti rinnovabili con l'obiettivo di ridurre le proprie emissioni di CO_2. Il comune rafforza anche la rete delle piste ciclabili per promuovere il turismo dolce. Idrija inaugura l'"Anno della Città alpina" con una retrospettiva sugli obiettivi conseguiti, tra cui un progetto sulla riduzione dell'inquinamento luminoso. Dal 25 al 26 marzo si terrà un convegno sui pericoli naturali e una mostra sul terremoto. In estate si terrà il tradizionale festival dei pizzi di Idrija. Alla conclusione dell'anno di "Città alpina", a novembre, si terrà una conferenza sulla convivenza tra esseri umani e fauna selvatica.
Dopo Maribor (2000), Idrija (2011) è la seconda città slovena ad essere nominata Città alpina dell'anno. Per 500 anni la città è stata segnata dal settore minerario ed è conosciuta in tutto il mondo per il pizzo di Idrija.
Fonte: www.alpenstaedte.org/it/stampa, alpMedia 2/2011

Idrija ha un nuovo programma energetico

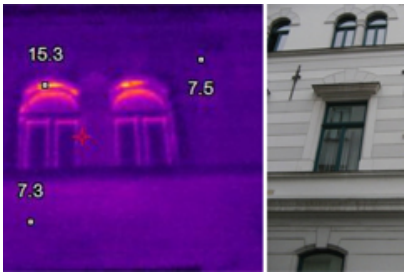

Termografia: una migliore efficienza energetica degli edifici pubblici è parte integrante del nuovo programma energetico.

A metà gennaio la "Città alpina dell'anno 2011" ha approvato un nuovo programma energetico. Con questo programma la città punta nei prossimi anni a migliorare ulteriormente l'efficienza energetica e promuovere una gestione più oculata della natura. Da un lato si punta a ridurre il consumo energetico e dall'altro la città intende individuare le fonti energetiche rinnovabili locali atte a sostituire i combustibili fossili.
E' stata effettuata anche un'analisi dell'isolamento degli edifici pubblici. In questo campo si prevede di individuare interventi di ottimizzazione. Nell'ambito del nuovo programma energetico è prevista anche una campagna di sensibilizzazione della popolazione per un consumo energetico responsabile e una regolamentazione del traffico. Ogni anno è previsto un processo di valutazione per analizzare l'efficacia di queste misure. Per maggiori informazioni: www.idrija.si/index (sl)

Mostra: Anno Domini 1511

Nell' 'Anno della Città alpina' Idrija si occupa anche del proprio passato.

Dal 26 marzo al 10 maggio 2011 si terrà a Idrija una mostra sul terremoto che ha scosso la città nell'anno 1511. Questa mostra presenterà il contesto storico del sisma e le conseguenze che ha avuto sulla vita della cittadina. Verranno presentate anche le caratteristiche sismologiche e geografiche della regione. 500 anni fa questo movimento tellurico di magnitudo 6.9 ha provocato numerosi morti e ritardato di molti anni lo sfruttamento del mercurio, allora agli inizi. Per maggiori informazioni: www.idrija.si/?vie=gds&id=2011021821440023 (sl)

Cooperazione con il Segretariato permanente della Convenzione delle Alpi

Cambiamento climatico: nuovo sito

Valle di Chamonix: il rafforzamento dell'ecoturismo è parte del piano d'azione per il clima.

Il Segretariato permanente della Convenzione delle Alpi presenta su una nuova rubrica del portale clima esempi di adattamento e di lotta a livello locale contro il cambiamento climatico. Attualmente è presentato il piano avviato dalla Valle di Chamonix/F: si tratta di rinforzare l'utilizzo delle energie rinnovabili, di mettere in opera una rete più efficiente di treni e bus e di sensibilizzare studenti e turisti sul tema del cambiamento climatico. Sono disponibili dei link per maggiori approfondimenti. In futuro questa pagina dovrà presentare altri esempi che potranno essere di aiuto alle comunità locali e ispirare le loro pratiche. www.alpconv.org/climate/Territorial_example

Manuale per la sostenibilità

Il Comune di Ostana/I, membro della Rete di Comuni
'Alleanza nelle Alpi', protegge in modo esemplare il suo patrimonio architettonico.

Sono soprattutto i Comuni a mettere in pratica la Convenzione delle Alpi, a renderla percepibile e ad assicurare un equilibrio di lungo periodo fra uomo e natura. Il Segretariato permanente della Convenzione delle Alpi ha perciò pubblicato un manuale specifico per i Comuni italiani, francesi e sloveni. Esso contiene suggerimenti per l'implementazione del trattato internazionale a livello locale e presenta esempi, scelti tra i Comuni di ciascun Paese, che illustrano come sia possibile tradurre protocolli astratti in politiche concrete.
Nella prima parte di questo agile manuale vengono illustrati i principi della Convenzione e i relativi Protocolli attuativi. La seconda parte descrive sinteticamente l'attuazione della Convenzione delle Alpi in ciascuno Stato e il ruolo dei Comuni. La terza parte è costituita da una raccolta di buoni esempi dai rispettivi Paesi: per ciascuno degli otto Protocolli attuativi sono riportate alcune buone pratiche con una breve descrizione e le persone di contatto. Il manuale sull'Italia è disponibile su: www.alpconv.org/documents/Permanent (it), www.alpconv.org/documents/Permanent (de)

Fonte: alpMedia 3/2011

Brig-Glis riduce di 22.000 tonnellate le emissioni di CO2

Nuova tubazione di vapore della 'Città energetica' Briga-Glis: l'economia e l'ecologia non si escludono a vicenda.

Ogni anno il termovalorizzatore della "Città alpina dell'anno 2008" distrugge 36.000 tonnellate di rifiuti. Fino a poco tempo fa, una parte del vapore generato dal processo di combustione veniva sprecato. Le leggi fisiche, infatti, non consentono di utilizzare tutto il calore generato per produrre energia elettrica. Attraverso una nuova tubazione di teleriscaldamento, dal mese di dicembre 2010 il vapore raggiunge lo stabilimento del gruppo chimico LONZA, situato nel vicino Comune di Visp/CH. Qui il vapore viene utilizzato come calore di processo nella produzione e sostituisce il gas naturale usato in precedenza.
In tal modo l'azienda riduce le proprie emissioni di CO2 di 22.000 tonnellate all'anno - valore che coincide esattamente con le emissioni annuali di Briga-Glis/CH. Lo stabilimento indennizza la città per il vapore erogato. Al contempo l'utilizzo del calore di ricupero del termovalorizzatore è passato dal 25 al 75 percento. Questo investimento di 22 milioni di CHF è un esempio di come gli interessi economici ed ecologici possono integrarsi a vicenda.
Fonte: comunicato stampa della città di Briga-Glis

L'European Energy Award assegnato a Sonthofen

Riconoscimento per la protezione del clima: il sindaco Hubert Buhl (terzo da destra) riceve lo European Energy Award.

La "Città alpina dell'anno 2005" viene premiata con lo European Energy Award, un riconoscimento conferito ai Comuni per il loro impegno straordinario nella politica energetica. Da tre anni Sonthofen/D partecipa al programma per lo European Energy Award e sottopone la propria politica ad un controllo periodico. Nel suo rapporto, l'esperto indipendente ha sottolineato fra l'altro le linee guida della città a livello di politica energetica, l'ufficio di consulenza energetica gratuito, le biciclette e i distributori di energia elettrica. Sono stati particolarmente elogiati gli edifici comunali: nel periodo 2000 - 2007 le loro emissioni di CO2 sono scese del 57%. E una centrale termica a cippato copre il 46% del loro fabbisogno termico. Esemplare è risultato anche il risanamento energetico degli edifici scolastici.
Ma il rapporto fornisce anche suggerimenti alla città per migliorare ulteriormente la propria politica energetica e di protezione del clima. Ci sarebbe bisogno di più personale per la protezione del clima, incentivi finanziari per promuovere le pratiche di risparmio energetico fra i cittadini o un potenziamento della rete di autobus cittadini.
Lo European Energy Award è un sistema europeo omogeneo per la valutazione, il riconoscimento e il miglioramento della politica sul clima dei Comuni ed intende trasformare le dichiarazioni d'intenti in una politica concreta e sostenibile. La "Città alpina dell'anno" dell'Algovia è riuscita in questi intenti.
Fonte: www.sonthofen.de/Stadtpolitik (de)

Il parlamento dei giovani a Herisau

I giovani elaborano risoluzioni che però non sono vincolanti per la Conferenza delle Alpi.

Il parlamento dei giovani della Convenzione delle Alpi si riunirà a Trogen/CH e a Herisau/CH dal 29 marzo al 1° aprile 2011. Al dibattito parteciperanno 70 delegati di età compresa tra 16 e 19 anni, originari di sette paesi dell'arco alpino. Fra di loro figurano studenti delle scuole delle città alpine dell'anno di Trento/I, Sonthofen/D e Herisau. Il tema dell'incontro sarà quello dei trasporti nell'arco alpino. Oltre ad essere un forum su temi importanti per le Alpi, questo evento è per i giovani un'esperienza concreta di democrazia. Dal 2006, anno in cui fu lanciato dal Segretariato permanente e dall'Akademisches Gymnasium Innsbruck/A (Liceo accademico di Innsbruck), il parlamento si riunisce una volta all'anno. Per maggiori informazioni: www.jugendparlament.tsn.atb (en), www.cipra.org/it/alpmedia/notizie-it/4288

Guardando un po' più in là...

Maribor sperimenta un servizio di skibus gratuiti

Le stazioni sciistiche vanno verso una mobilità dolce?

A gennaio le appassionate e gli appassionati di sport invernali hanno potuto recarsi da Maribor/SI alle piste della zona sciistica Pohorje con un servizio di bus gratuiti. Per la Slovenia si trattava del primo tentativo di ridurre il numero delle auto attraverso un'offerta di trasporto pubblico gratuito. Il progetto pilota, attuato nell'ambito del progetto UE CO2-NeuTrAlp, realizza misure di mobilità sostenibile orientandosi a fonti energetiche rinnovabili regionali. I risultati di questo progetto pilota verranno valutati per la progettazione di un biglietto unico per il trasporto urbano di Maribor. Ulteriori informazioni: www.co2neutralp.eu/index

Fonte: alpMedia 1/2011

Alla ricerca di strategie per l'adattamento al cambiamento climatico

Adattamento al cambiamento climatico: rinaturalizzazione di un fiume

Quali strategie adottare a livello locale e regionale per mitigare le conseguenze dei cambiamenti climatici? La nuova "Banca dei fatti" dell'Ufficio federale dell'ambiente e del centro di competenza Conseguenze climatiche e adattamento, documenta un gran numero di misure, anche dello spazio alpino della Germania. I progetti messi sulla pagina web entro il 2 aprile partecipano ad un concorso per le migliori idee. Le strategie oggetto di premi e riconoscimenti verranno presentate in una brochure "Buone pratiche di adattamento".
Per maggiori informazioni: www.tatenbank.anpassung.net (de)

Bando di gara per il programma Smart Cities

'Smart Cities' promuove le tecnologie intelligenti verdi, ad esempio nel settore dell'edilizia ad alta efficienza energetica.

L'iniziativa sostiene i progetti esemplari in ambito energetico. Si rivolge fra l'altro ai Comuni austriaci e finanzia progetti che riguardano in particolare il settore delle costruzioni, delle reti energetiche e della mobilità. Il secondo bando di gara è previsto per l'estate 2011. Per maggiori informazioni: www.smartcities.at/ (de/en)

Manifestazioni e concorsi

Convegno / congresso: **La conferenza di chiusura del progetto CityRegion.Net.** 6.4.2011 – 8.4.2011. Graz/A. lingue: en.
Organzzato da: URBACT, Saint-Denis La Plaine Cedex/F.
Questo progetto per uno sviluppo regionale equilibrato fra città e territorio rurale circostante fa parte del programma Urbact, che si chiuderà in data 08.04.2011 con una conferenza che avrà luogo a Graz/A. L'obiettivo è l'identificazione di strutture organizzative e di strumenti finanziari o di pianificazione per realizzare questo tipo di cooperazione. Per maggiori informazioni:
Info: urbact.eu/?id=78 (en).

Workshop / seminario: **European Sustainable Energy Week.** 11.4.2011 – 15.4.2011. Bruxelles/BE. lingue: en. Organzzato da: Commissione europea.
La settimana dell'energia sostenibile avrà luogo dall'11 al 15 aprile prossimo. Per l'occasione è prevista una serie di eventi a Bruxelles/BE, fra cui un workshop il 13 aprile sulle azioni locali e regionali per un'energia sostenibile. Delle giornate dedicate all'energia saranno anche organizzate nelle città e regioni d'Europa.
Info: www.eusew.eu (en).

Fiera / mercato: **Biennale dello sviluppo sostenibile in montagna.** 27.4.2011 – 29.4.2011. Chambéry/F. lingue: fr. Organzzato da: ALPIPRO, G.E.O green events organisation, Moirans Cedex/FR.
Dal 27 al 29 aprile 2011 Chambéry/F accoglierà tutti gli attori della montagna. I tre giorni di incontri ed esposizioni saranno un'occasione per incontrare gli attori dell'economia, del turismo e dell'ambiente in montagna.
Info: www.alpipro.com/salon-montagne.html (fr).

Mostra: **La ferrovia nelle Alpi in fotografia.** 11.2.2011 – 30.4.2011. Tirano/I. lingue: it. Organzzato da: Galleria Credito Valtellinese.
La mostra "In viaggio. Binari, tratte, persone. Un nastro che attraversa le Alpi" fa vedere tratte ferroviarie nelle Alpi centrali e come queste permettono uno scambio culturale, economico e sociale. Le immagini di tre fotografi provenienti da Italia, Austria e Svizzera possono essere ammirate fino al 30 aprile a Tirano/I.
Info: www.creval.it/gallerie/sondrio/inViaggio.html (it).

Convegno / congresso: **Cities for Mobility.** 3.7.2011 – 5.7.2011. Stoccarda/D. lingue: en. Organzzato da: City of Stuttgart.
Dal 3 al 5 luglio avrà luogo a Stoccarda/D il 5° congresso di "Cities for Mobility". L'incontro verterà sul tema "Il futuro della mobilità urbana", che verrà affrontato dal punto di vista sociopolitico, della pianificazione e tecnico.
Info: www.cities-for-mobility.net (en).

Consigli bibliografici

Turismo nel cambiamento climatico

I cambiamenti climatici rappresentano una grande sfida per il turismo alpino, che sarà costretto ad adattarsi ai cambiamenti climatici e, al contempo, essere più compatibile con il clima. Sono soprattutto i settori chiave dei trasporti e dell'energia, quelli con un enorme potenziale di riduzione delle emissioni di CO2. Il turismo è peraltro un settore fortemente sovvenzionato, per cui i finanziamenti pubblici dovranno puntare a uno sviluppo del turismo in direzione della sostenibilità.
2011, 32
http://www.cipra.org/it/alpmedia/dossiers/20/?set_language=it

Come l'abitare influisce sulla mobilità

La mobilità dipende essenzialmente da come e dove le persone abitano. Questa conclusione è presentata dal Club automobilistico austriaco con numerosi dati ed esempi in "Come l'abitare influisce sulla mobilità". Su circa quaranta pagine vengono indicate misure e norme di legge, p. es. a livello di finanziamento dell'edilizia o di pianificazione territoriale, che promuovono una mobilità sostenibile. Gli abitanti del quartiere di Vauban a Friburgo/D senza automobili e della SolarCity a Linz/A sanno bene che senza automobile l'abitare costa meno.
2011
http://www.vcoe.at/start.asp?ID=8553&b=1 (de)

Città e cambiamento climatico

Uno studio recente pubblicato dall'Agenzia europea dell'ambiente presenta delle ricerche sugli indicatori di vulnerabilità degli spazi urbani di fronte al cambiamento climatico. Questi indicatori rilevano alcuni fattori di rischio quali l'esposizione al pericolo di inondazioni o di siccità. Essi dovrebbero permettere di identificare le zone maggiormente minacciate e quindi di anticipare i rischi. Vengono presentati anche gli adattamenti possibili per ridurre tale vulnerabilità. La pubblicazione in inglese contiene anche un capitolo sulle città alpine. Può essere scaricato dal sito:
2010, 208
http://air-climate.eionet.europa.eu/reports/ETCACC_TP_2010_12_Urban_CC_Vuln_Adapt (en)

Copyright immagini: (c) Niccolò Caranti / Flickr.com, CIPRA International, Verein Alpenstadt des Jahres, Niko Dobrovoljc, Verein Alpenstadt des Jahres, Rob Alter / Flickr.com, Sergio Beccio, Gemeinde Brig-Glis, Gemeinde Sonthofen, its_uli / Flickr.com, www.eusa.eu, Stadt Arnsberg, Bruno Klomfar.